

紧固件驻厂仓+EVM 库存管理 使用手册

拟制人： 吴文祺 时间： 2020-6-10

审核人： 时间：

批准人： 时间：

目录

- 一、 登录.....3
- 二、 领料单.....5
 - 2.1. 领料单列表.....5
 - 2.2. 新增领料单.....5
 - 2.3. 编辑领料单.....7
 - 2.4. 领料单详情.....9
- 三、 领料模板.....10
 - 4.1. 领料模板列表.....10
 - 4.2. 新增领料模板.....11
 - 4.3. 领料模板详情.....11
- 四、 补货单.....12
 - 5.1. 补货单列表.....12
 - 5.2. 新增补货单.....13
 - 5.3. 补货单详情.....14
- 五、 退货单.....15
 - 6.1. 退货单列表.....15
 - 6.2. 新增退货单.....15
 - 6.3. 退货单详情.....16
- 六、 退仓单.....17
 - 7.1. 退仓单列表.....17
 - 7.2. 新增退仓单.....18
 - 7.3. 退仓单详情.....19
- 七、 盘点单.....20
 - 8.1. 盘点单列表.....20
 - 8.2. 新增盘点单.....21
 - 8.3. 编辑盘点单.....23
 - 8.4. 盘点单详情.....24
- 八、 查看库存和制定补货计划.....25
 - 10.1. 查看商品库存.....25
 - 10.2. 制定补货计划.....26
- 九、 机器货道配置.....27
 - 12.1. 智能仓货道配置.....27

一、 登录

登录地址：<https://fmsweb.szkunton.com>



输入用户名，密码，验证码，点击登录

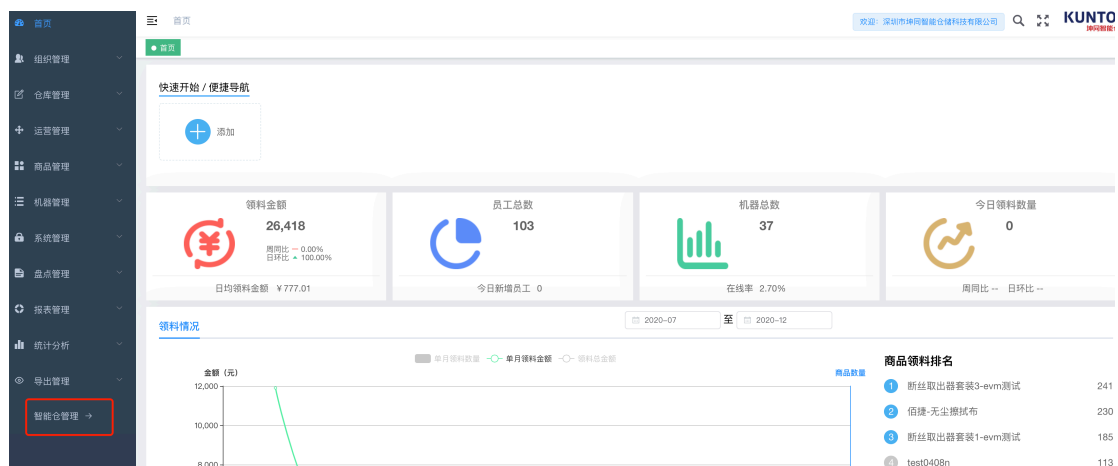

点击右上角的下拉图标，可以修改密码



点击红圈中的智能仓管理，进入到智能仓管理页面

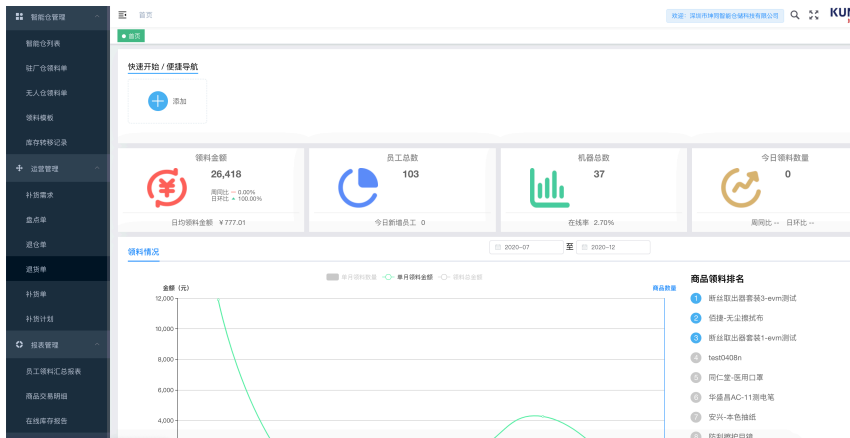

二、 驻厂仓领料单

2.1. 领料单列表

进入领料单列表页面,输入相应的过滤条件,点击【查询】按钮,系统根据设置的查询条件,进行数据过滤取数,并将结果显示在列表中。

领料单								
领料单号:	请输入	客户编号/名称:	请输入	工厂名称/编号:	请输入	员工编号/姓名:	请输入	查询 重置 新增领料单 扫码
订单状态:	请选择	智能仓编号:	请输入	交易时间:	请输入	至:	请输入	领料筛选汇总导出 领料明细导出
领料单号	客户名称	工厂名称	领用人	智能仓编号	仓库名称	订单状态	交易时间	操作
<input checked="" type="checkbox"/>	dfger34	称重机	称重机	张三	dfger34	称重机	待确认	2019-02-09 17:22:22 审核 查看详情
<input type="checkbox"/>	dfger34	称重机	称重机	张三	dfger34	称重机	待确认	2019-02-09 17:22:22 审核 查看详情
<input type="checkbox"/>	dfger34	称重机	称重机	张三	dfger34	称重机	已确认	2019-02-09 17:22:22 查看详情
<input type="checkbox"/>	dfger34	称重机	称重机	张三	dfger34	称重机	待确认	2019-02-09 17:22:22 修改 查看详情
<input checked="" type="checkbox"/>	dfger34	称重机	称重机	张三	dfger34	称重机	待确认	2019-02-09 17:22:22 修改 查看详情
共 400 条记录 第 1 / 80 页								
<div>帮助 隐私 条款</div> <div>copyright © 2017 蚂蚁金服体验技术部出品</div>								

2.2. 新增领料单

1. 进入领料单列表页面,点击【新增领料单】,进入新增领料单的刷卡页面

新增领料单

* 卡序列号:

请刷卡 (或输入卡序列号+Enter)

确定

请领料人员刷卡或者仓管员输入卡序列号，显示员工信息

客户商品交易明细 x 领料模板 x 客户列表 x 深圳市坤同工厂客户... x 领料单 x

刷卡信息

卡序列号: A0521

成本中心:

部门: 研发部

客户编号: SZKUNTON1

客户名称: 深圳市坤同工厂

员工编号: A0521

员工名称: A0604

重新扫码

确定

信息无误，则进行确认，若卡信息有误，则可以重新扫码，点击确认后进入到新增领料单界面

新增领料单

返回

领料单信息

领料单号:

单号自动生成

* 客户编号:

SKKUNTON1

客户名称:

深圳市坤同工厂

* 智能仓编号:

请输入关键词搜索

领料人:

A0604

所属部门:

研发部

总领料金额 (元):

0

实际领料金额 (元):

0

成本中心:

领料模板:

请先选择智能仓

商品明细

序号	工厂商品编号	工厂商品名称	商品编号	商品名称	价格	计量单位	库存	领料数量	操作
1	请先选择智能仓		请先选择智能仓					<div>-</div> <div></div> <div>+</div>	删除

添加一行

存草稿

确认

首先选择智能仓编号，然后根据需要选择领料模板或不选择模板，填写商品编号或工厂商品编号选择商品（商品只能是仓库货架上已有的），填写领料数量。若需要领用多种商品，可以点击“添加一行”来添加新商品。点击“确认”完成新增领料单，也可以存草稿方便下次编辑。

领料金额取的是这个员工所属部门的领料策略的周期可领用金额，实际领料金额指的是该部门已领用的金额总数，当本次领用金额大于剩余可领用金额时，要提示已经超额，不能领料。当没有设置领料金额时，不受限制

2.3. 编辑领料单

1. 进入领料单列表页面，选择存草稿的领料单，点击【修改】，进入编辑领料单页面

领料单号:

请输入

客户编号/名称:

请输入关键词搜索

工厂编号/名称:

请输入关键词搜索

员工编号/名称:

请输入

订单状态:

请选择

智能仓编号:

请输入

交易时间:

自 2020-03-04 至 2020-06-05

查询

重置

+ 新增领料单

领料筛选汇总导出

领料明细导出

领料单号	客户名称	工厂名称	领用人	智能仓编号	订单状态	交易时间	操作
202003141055390199066625	深圳市坤同工厂	szkunton2	测试	XX04	待确认	2020-03-14 10:55:40	<div>修改</div> <div>查看详情</div>
202003141048320151547137	深圳市坤同工厂	szkunton2	测试	XX04	待确认	2020-03-14 10:48:32	<div>修改</div> <div>查看详情</div>
202003141018220154459649	深圳市坤同工厂	szkunton2	测试	XX04	已确认	2020-03-14 10:18:22	<div>查看详情</div>
202003141004560118962945	深圳市坤同工厂	szkunton2	测试	XX04	已确认	2020-03-14 10:04:57	<div>查看详情</div>
202003141004280155040769	深圳市坤同工厂	szkunton2	测试	XX04	已确认	2020-03-14 10:12:48	<div>查看详情</div>
202003141000290101148673	深圳市坤同工厂	szkunton2	测试	XX04	待确认	2020-03-14 10:00:29	<div>修改</div> <div>查看详情</div>
202003141000070155625985	深圳市坤同工厂	szkunton2	测试	XX04	已确认	2020-03-14 10:00:08	<div>查看详情</div>
202003140955090119908609	深圳市坤同工厂	szkunton2	测试	XX04	已确认	2020-03-14 09:55:10	<div>查看详情</div>
202003140953380178961057	深圳市坤同工厂	szkunton2	测试	XX04	已确认	2020-03-14 09:53:38	<div>查看详情</div>

首页

智能仓列表

领料单

修改领料单

返回

领料单单信息

领料单号: 2020031410553901990664

客户编号: SZKUNTON1

客户名称: 深圳市坤同工厂

智能仓编号: XX04

领料人: 测试

所属部门: 部门1

总领料金额 (元): 0

实际领料金额 (元): 0

成本中心: 贵地行成本中心测试

领料模板: 请输入关键词搜索

商品明细

序号	工厂商品编号	工厂商品名称	商品编号	商品名称	价格	计量单位	库存	领料数量	操作
1	请输入关键词搜索		QMG	青芒果	3	付	110	- 10 +	删除
2	请输入关键词搜索		QGJ	汽锅鸡	5	只	200	- 10 +	删除
3	请输入关键词搜索		EKBB	俱块粳粳	3	付	150	- 10 +	删除

添加一行

存草稿

确认

首先选择智能仓编号，然后根据需要选择领料模板或不选择模板，填写商品编号或工厂商品编号选择商品（商品只能是仓库货架上已有的），填写领料数量。若需要领用多种商品，可以点击“添加一行”来添加新商品。点击“确认”完成新增领料单，也可以存草稿方便下次编辑。，提示是否打印，可将此次领料数据打印出来。

领料金额取的是这个员工所属部门的领料策略的周期可领用金额，实际领料金额指的是该部门已领用的金额总数，当本次领用金额大于剩余可领用金额时，要提示已经超额，不能领料。当没有设置领料金额时，不受限制



2020/6/5

供应链管理

ZKH无人仓领料清单

震坤行工业超市

ZKH Industrial Co.Ltd

www.zkh360.com

服务热线: 400-680-9696

领料单: 202003141055390199066625



领料日期: 2020-03-14 10:55:40

供货单位: 震坤行工业超市有限公司

联系人:

联系方式:

成本中心: 震坤行成本中心测试

领用人: 测试

领用单位: szkunton2

领用人部门: 部门1

领用无人仓: XX04

序号	产品SKU	产品SKU名称	客户SKU	客户SKU名称	单位	数量	货道号	货架号
0	EKB8	圆珠笔			付	10	2	1
1	QGI	汽锅鸡			只	10	5	1
2	QMG	青芒果			付	10	3	1

签收承诺:

我已与震坤行无人仓当场清单验收完毕, 订单数量正确, 包装完好。

签收人(需):

日期:

打印

1 张纸

目标打印机

 HP5B2054 (HP PageW

网页

全部

份数

1

布局

纵向

彩色

黑白色

更多设置

▼

打印

取消

2.4. 领料单详情

1. 进入领料单列表页面，选择领料单，点击【查看详情】，进入领料单详情页面，可以查看相应的商品所在货架和货道信息。

领料单号:

客户编号/名称:

工厂编号/名称:

员工编号/名称:

订单状态:

智能仓编号:

交易时间: 至

领料单号	客户名称	工厂名称	领用人	智能仓编号	订单状态	交易时间	操作
202003141055390199066625	深圳市坤同工厂	szkunton2	测试	XX04	待确认	2020-03-14 10:55:40	<input type="button" value="修改"/> <input type="button" value="查看详情"/>
202003141048320151547137	深圳市坤同工厂	szkunton2	测试	XX04	待确认	2020-03-14 10:48:32	<input type="button" value="修改"/> <input type="button" value="查看详情"/>
202003141018220154459649	深圳市坤同工厂	szkunton2	测试	XX04	已确认	2020-03-14 10:18:22	<input type="button" value="查看详情"/>
202003141004560118962945	深圳市坤同工厂	szkunton2	测试	XX04	已确认	2020-03-14 10:04:57	<input type="button" value="查看详情"/>
202003141004280155040769	深圳市坤同工厂	szkunton2	测试	XX04	已确认	2020-03-14 10:12:48	<input type="button" value="查看详情"/>
202003141000290101148673	深圳市坤同工厂	szkunton2	测试	XX04	待确认	2020-03-14 10:00:29	<input type="button" value="修改"/> <input type="button" value="查看详情"/>
202003141000070155625985	深圳市坤同工厂	szkunton2	测试	XX04	已确认	2020-03-14 10:00:08	<input type="button" value="查看详情"/>
202003140955090119908609	深圳市坤同工厂	szkunton2	测试	XX04	已确认	2020-03-14 09:55:10	<input type="button" value="查看详情"/>
202003140953380178861057	深圳市坤同工厂	szkunton2	测试	XX04	已确认	2020-03-14 09:53:38	<input type="button" value="查看详情"/>
202003140951520108251649	深圳市坤同工厂	szkunton2	测试	XX04	已确认	2020-03-14 09:51:53	<input type="button" value="查看详情"/>

领料单详情

打印修改返回

领料单信息

领料单号: 2020031410553901990666

* 客户编号: SZKUNTON1

客户名称: 深圳市坤恒工厂

* 智能仓编号: XX04

领料人: 测试

所属部门: 部门1

总领料金额 (元): 0

实际领料金额 (元): 0

成本中心: 震坤行成本中心测试

商品明细

序号	工厂商品编号	工厂商品名称	商品编号	商品名称	价格	计量单位	库存	领料数量
1			QMG	青芒果	3	付	110	10
2			QGJ	汽锅鸡	5	只	200	10
3			EKBB	饵块粑粑	3	付	150	10

点击【打印】,可以将领料单打印出来

2020/6/5 供应链管理系统

ZKH无人仓领料清单

震坤行工业超市

ZKH Industrial Co.Ltd

www.zkh360.com

服务热线: 400-680-9696

领料单: 202003141055390199066625



领料日期: 2020-03-14 10:55:40

供货单位: 震坤行工业超市有限公司

联系人:

联系方式:

成本中心: 震坤行成本中心测试

领料人: 测试

联系方式:

领料人单位: szkunton2

领料人部门: 部门1

领料无人仓: XX04

序号	产品SKU	产品SKU名称	客户SKU	客户SKU名称	单位	数量	货道号	货架号
0	EKBB	饵块粑粑			付	10	2	1
1	QGJ	汽锅鸡			只	10	5	1
2	QMG	青芒果			付	10	3	1

签收承诺:

我已与震坤行无人仓当场清单验收完毕,订单数量正确,包装完好。

签收人(需):

日期:

打印 1 张纸

目标打印机: HP5B2054 (HP PageW

网页: 全部

份数: 1

布局: 纵向

彩色: 黑白色

更多设置

打印 取消

三、领料模板

3.1. 领料模板列表

点击【领料模板】,进入领料模板列表页面,输入相应的过滤条件,点击【查询】按钮,系统根据设置的查询条件,进行数据过滤取数,并将结果显示在列表中。

模板名称:

客户编号/名称:

商品编号/名称:

查询

重置

+ 新增模板

客户编号	模板名称	模板编号	商品种类数	创建时间	操作
SKKUNTON1	FDSC	202003171329010165375233	2	2020-03-17 13:29:02	<div>删除</div> <div>模板详情</div>
SKKUNTON1	123rfd	202003171326490126728193	2	2020-03-17 13:26:49	<div>删除</div> <div>模板详情</div>
SKKUNTON1	123sdsd	202003141259100199042305	1	2020-03-14 12:59:11	<div>删除</div> <div>模板详情</div>
SKKUNTON1	DCXTEST	202003140942320147445761	3	2020-03-14 09:42:32	<div>删除</div> <div>模板详情</div>
SKKUNTON1	请问23	202003131334540179704321	2	2020-03-13 13:34:55	<div>删除</div> <div>模板详情</div>
SKKUNTON1	asdcxas	202003131140160149281537	2	2020-03-13 11:40:16	<div>删除</div> <div>模板详情</div>
SKKUNTON1	dasdcx	202003131133550142653185	1	2020-03-13 11:33:56	<div>删除</div> <div>模板详情</div>
SKKUNTON1	dcx123121	202003131126090138249217	2	2020-03-13 11:26:09	<div>删除</div> <div>模板详情</div>
SKKUNTON1	qwe	202002241056540149286145	1	2020-02-24 10:56:54	<div>删除</div> <div>模板详情</div>
SKKUNTON1	1226	202002201458050174857473	1	2020-02-20 14:58:05	<div>删除</div> <div>模板详情</div>

3.2. 新增领料模板

1. 进入领料模板列表页面，点击【新增领料模板】，进入新增领料模板的页面

新增模板

* 模板名称:

模板编号:

* 客户编号/名称:

序号	商品编号	商品名称	价格	计量单位	领料数量	操作
1	<input type="text" value="请选择客户"/>				<div>-</div> <div></div> <div>+</div>	<div>删除</div>
2	<input type="text" value="请选择客户"/>				<div>-</div> <div></div> <div>+</div>	<div>删除</div>

添加一行

取消

确定

填写模板名称，选择客户，添加模板的商品编号和数量，点击确定完成领料模板的创建。

3.3. 领料模板详情

用户进入领料模板列表页面，点击【查看详情】按钮，进入到领料模板详情页面。

*模板名称:

序号	工厂商品编号	工厂商品名称	商品编号	商品名称	价格	计量单位	领料数量	
1	<div></div>	胡彦斌	<div></div>	胡彦斌	0.23	卷	<div>-1+</div>	<div>删除</div>
2	<div></div>	胡彦斌	<div></div>	胡彦斌	1.23	个	<div>-1+</div>	<div>删除</div>
3	<div></div>	胡彦斌	<div></div>	胡彦斌	23.1	副	<div>-1+</div>	<div>删除</div>
4	<div></div>	胡彦斌	<div></div>	胡彦斌	23.1	卷	<div>-1+</div>	<div>删除</div>
5	<div></div>	胡彦斌	<div></div>	胡彦斌	23.1	卷	<div>-1+</div>	<div>删除</div>

+添加一行

帮助 隐私 条款

确认

在此页面可以编辑模板名称和商品信息。点击【确认】跳转到领料模板列表。

四、 补货单

4.1. 补货单列表

点击【补货单】，进入补货单列表页面，输入相应的过滤条件，点击【查询】按钮，系统根据设置的查询条件，进行数据过滤取数，并将结果显示在列表中。根据补货单创建的时间来排序。

首页 智能台列表 挂起领料单 领料单 领料模板 工厂列表 补货单

补货单号: 客户编号/名称: 员工编号/名称: 计划单号: 智能仓编号:

补货日期: 至

查询 重置 +新增补货单

补货单号	计划单号	客户名称	仓库名称	智能仓编号	补货人	补货时间	操作
B202003170912060161489921		深圳市坤同工厂	A0311	XX05	测试人员	2020-03-17 09:12:07	<div>查看详情</div>
B202003170857530138067201		深圳市坤同工厂	A0311	XX03	测试人员	2020-03-17 08:57:54	<div>查看详情</div>
B202003141611380162465281		深圳市坤同工厂	A0311	XX04	测试人员	2020-03-14 16:11:39	<div>查看详情</div>
B202003140958000108787457		深圳市坤同工厂	A0311	XX04	测试人员	2020-03-14 09:58:00	<div>查看详情</div>
B202003131339020123163393		深圳市坤同工厂	A0311	XX04	测试人员	2020-03-13 13:39:02	<div>查看详情</div>
B202003131117410198731265		深圳市坤同工厂	A0311	XX04	测试人员	2020-03-13 11:17:42	<div>查看详情</div>
B202003131110120135009793		深圳市坤同工厂	A0311	XX03	测试人员	2020-03-13 11:10:12	<div>查看详情</div>
B202003131106330190627585		深圳市坤同工厂	A0311	XX03	测试人员	2020-03-13 11:06:34	<div>查看详情</div>
B202003131106050138839553		深圳市坤同工厂	1011	CC05	测试人员	2020-03-13 11:06:05	<div>查看详情</div>
B202003051913370189575425		深圳市坤同工厂		XX01	领料庵号	2020-03-05 19:13:38	<div>查看详情</div>

共 77 条 10条/页 < 1 2 3 4 5 6 ... 8 > 前往 1 页

4.2. 新增补货单

在补货单列表页面点击【新增补货单】，刷仓管员卡进入补货单新增页面，可在此页面录入补货单信息。

用户进入补货单列表页面，点击【新增】按钮，进入到新增补货单页面。

刷卡补货

请刷卡

卡序列号:

补货单

补货单号:

客户编号/名称:

员工编号/姓名:

查询

重置

新增补货单

计划单号:

智能仓编号:

补货时间: 至

补货单号	计划单号	客户名称	仓库名称	智能仓编号	补货人	补货时间	操作
dfger34	dfger34	称重机	称重机	dfger34	张三	2019-02-09 17:22:22	查看详情
dfger34	dfger34	称重机	称重机	dfger34	张三	2019-02-09 17:22:22	查看详情
dfger34	dfger34	称重机	称重机	dfger34	张三	2019-02-09 17:22:22	查看详情
dfger34	dfger34	称重机	称重机	dfger34	张三	2019-02-09 17:22:22	查看详情
dfger34	dfger34	称重机	称重机	dfger34	张三	2019-02-09 17:22:22	查看详情

共 400 条记录 第 1 / 80 页

<

1

2

3

4

5

6

7

8

9

>

10条/页

跳至

5

页

- 1.若有补货计划，则选择补货计划单号，自动加载补货商品清单
2. “商品名称” “商品编号” “计划数量” “单位” “商品批次” 与补货计划详情中的名称数量一致，“工厂商品编号” “工厂商品名称” 需要对客户产品进行维护后才有---可以在客户详情-客户在架商品中进行编辑。填写客户编号、计划单号和补货数量。

新增补货单

返回

补货单信息

计划单号: 请输入

*客户编号: 请输入

*客户名称:

*智能仓编号: 请输入

补货人: asd

所属部门: sda

商品明细

序号	工厂商品编号	工厂商品名称	商品编号	商品名称	计量单位	货道	货架号	计划数量	出库数量	补货数量	商品批次号
1	11	胡彦斌	11	胡彦斌	卷	11	11	1	1		
2	12	胡彦斌	12	胡彦斌	个	12	12	1	1		
3	13	胡彦斌	13	胡彦斌	副	13	13	1	1		
4	14	胡彦斌	14	胡彦斌	卷	14	14	1	1		
5	15	胡彦斌	15	胡彦斌	卷	15	15	1	1		

提交

3.若没有补货计划，可以手动添加补货内容，选择“工厂商品编号”或“商品编号”，加载“商品名称”“计划数量”“单位”“商品批次”“工厂商品名称”“货架号”，填写补货数量和商品批次（若无批次号可手动填写）

完成一个新补货单的增加，点击【提交】后跳转至补货单列表页，点击【提交】的补货单就是这个补货单完成了，货道库存增加，补货单不能修改。

4.3. 补货单详情

在补货单列表页面点击【查看详情】进入查看补货单详情页面，可在此页面查看补货单详细信息。

补货单

补货单详情

补货单信息

补货计划单号: 820200313111741019873126 * 客户编号: SZKUNTON1 客户名称: 深圳市德隆工厂 * 智能仓编号: X004 补货人: 测试人员

所属部门: 深圳运营部

商品明细

序号	商品编号	商品名称	计量单位	实退	货架号	计划数量	出库数量	补货数量	商品批次
1	STZJ	康师傅火锅	个	1	1			100	2
2	BXG	百香果		6	1			100	1
3	QGL	汽锅鸡	只	5	1			100	1
4	SMG	酸木瓜		4	1			100	1
5	OMG	青芒果		3	1			100	1
6	EKBB	馍馍包		2	1			100	1

五、 退货单

5.1. 退货单列表

点击【退货单】进入退货单列表管理页面，用户进入退货单列表页面，输入相应的过滤条件，点击【查询】按钮，系统根据设置的查询条件，进行数据过滤取数，并将结果显示在列表中。

首页 部门管理 工厂管理

退货单

退货单号: 请输入 员工编号/姓名: 请输入 退货时间: 请输入 至 请输入 查询 重置 新增退货单

退货单号	客户名称	智能仓编号	退货人	退货时间	操作
dfger34	称重机	dfger34	张三	2019-02-09 17:22:22	查看详情
dfger34	称重机	dfger34	张三	2019-02-09 17:22:22	查看详情
dfger34	称重机	dfger34	张三	2019-02-09 17:22:22	查看详情
dfger34	称重机	dfger34	张三	2019-02-09 17:22:22	查看详情
dfger34	称重机	dfger34	张三	2019-02-09 17:22:22	查看详情

共 400 条记录 第 1 / 80 页 < 1 2 3 4 5 6 7 8 9 > 10条/页 跳至 5 页

帮助 隐私 条款

copyright © 2017 蚂蚁金服体验技术部出品

5.2. 新增退货单

在退货单列表页面点击【新增】，进入退货单新增页面，可在此页面录入退货单信息。

选择领料单号，自动加载领料单相关信息。

退货单

新增退货单

返回

退货单信息

*领料单号:

客户编号:

asd

客户名称:

智能仓编号:

asd

退货人:

asd

所属部门:

sda

成本中心:

asd

卡序列号:

asd

商品明细

序号	商品编号	商品名称	工厂商品编号	工厂商品名称	计量单位	单价	领料数量	已退数量	退货数量		
1		胡彦斌		胡彦斌	卷	1	1	1	-	1	+
2		胡彦斌		胡彦斌	个	2	2	1	-	1	+
3		胡彦斌		胡彦斌	副	3	3	2	-	1	+
4		胡彦斌		胡彦斌	卷	2	2	1	-	1	+
5		胡彦斌		胡彦斌	卷	3	3	1	-	1	+

提交

提交退货单

点击“提交”为生成退货单，退回领料金额并返回退货单列表。

5.3. 退货单详情

进入退货单列表页面，点击【查看详情】按钮，进入到退货单详情页面。

退货单

退货单详情

返回

退货单信息

*退货单号: sdfsd34234234

*客户编号: sdfsd34234234

*客户名称: 水电费

*智能仓编号: sdfsd34234234

退货人: asd

所属部门: sda

成本中心: asd

卡序列号: asd

商品明细

序号	工厂商品编号	工厂商品名称	商品编号	商品名称	计量单位	领料数量	退货数量
1	11	胡彦斌	11	胡彦斌	卷	1	1
2	12	胡彦斌	12	胡彦斌	个	1	1
3	13	胡彦斌	13	胡彦斌	副	1	1
4	14	胡彦斌	14	胡彦斌	卷	1	1
5	15	胡彦斌	15	胡彦斌	卷	1	1

2.点击【返回】跳转到退货单列表页。

补货单

补货单详情

返回

补货单信息

补货计划单号: B2020031311741019873120

*客户编号: SZKJNTON3

客户名称: 深圳市锦隆工厂

*智能仓编号: X004

补货人: 测试人员

所属部门: 深圳运营部

商品明细

序号	商品编号	商品名称	计量单位	实退	实架号	计划数量	出库数量	补货数量	商品批次
1	STZJ	腊味腊肠火锅	个	1	1			100	2
2	BXG	百香果		6	1			100	1
3	QGJ	汽锅鸡	只	5	1			100	1
4	SMG	廖木瓜		4	1			100	1
5	OMG	青芒果		3	1			100	1
6	EKBB	陈块把把		2	1			100	1

六、 退仓单

6.1. 退仓单列表

点击【退仓单】进入退仓单列表管理页面 ,进入退仓单列表页面 ,输入相应的过滤条件 ,
点击【查询】按钮 ,系统根据设置的查询条件 ,进行数据过滤取数 ,并将结果显示在列表中。

退仓单号:

客户编号/名称:

员工编号/名称:

智能仓编号:

退仓时间:至

退仓单号	客户名称	智能仓编号	退仓人	退仓时间	操作
TC202003141542440139309569	深圳市坤同工厂	XX04	测试人员	2020-03-14 15:42:44	<input type="button" value="查看详情"/>
TC202002242056230160400897	szkuntan名称	DD01	领料账号	2020-02-24 20:56:24	<input type="button" value="查看详情"/>
TC202002241809220109544705	深圳市坤同工厂	prewhitest	领料账号	2020-02-24 18:09:23	<input type="button" value="查看详情"/>
TC202002211933140106774017	szkuntan名称	DD01	领料账号	2020-02-21 19:33:15	<input type="button" value="查看详情"/>
TC202002211859020180588033	szkuntan名称	DD01	领料账号	2020-02-21 18:59:02	<input type="button" value="查看详情"/>
TC202002211029370100033793	szkuntan名称	DD01	领料账号	2020-02-21 10:29:38	<input type="button" value="查看详情"/>
TC202002211029360131558913	szkuntan名称	DD01	领料账号	2020-02-21 10:29:37	<input type="button" value="查看详情"/>
TC202002211029270146186241	szkuntan名称	DD01	领料账号	2020-02-21 10:29:28	<input type="button" value="查看详情"/>
TC202002211027320152064769	szkuntan名称	DD01	领料账号	2020-02-21 10:27:32	<input type="button" value="查看详情"/>
TC202002201047500173805057	szkuntan名称	DD01	领料账号	2020-02-20 10:47:50	<input type="button" value="查看详情"/>

共 26 条

10条/页

<

1

2

3

>

前往 1 页

6.2. 新增退仓单

在退仓单列表页面点击【新增】，刷仓管员卡进入退仓单新增页面，可在此页面录入退仓单信息。

刷卡补货

请刷卡

卡序列号:

填写客户编号、智能仓编号和备注。

新增退仓单

编辑

退仓单信息

退仓单号:

*客户编号:

客户名称:

*智能仓编号:

退仓人:

所属部门:

备注:

商品明细

序号	商品编号	商品名称	计量单位	货道	货架号	商品批次	提货数量	操作
1	<input type="text" value="请先选择智能仓"/>			<input type="text" value="请选择"/>		<input type="text" value="请选择"/>	<input type="text" value="0"/>	<input type="button" value="添加"/>
2	<input type="text" value="请先选择智能仓"/>			<input type="text" value="请选择"/>		<input type="text" value="请选择"/>	<input type="text" value="0"/>	<input type="button" value="添加"/>

添加商品

点击“添加”，输入“工厂商品编号”或“工厂商品名称”选择，选择货道及商品批次号，填入退仓数量

新增退仓单

返回

退仓单信息

退仓单号:

单号自动生成

* 客户编号:

请输入关键字搜索

客户名称:

* 智能仓编号:

请先选择客户

退仓人:

B0514

所属部门:

部门1

备注:

150字限制

商品明细

序号	商品编号	商品名称	计量单位	货源	货架号	商品批次	退货数量	操作
1	<div>请先选择智能仓</div>			<div>请选择</div>		<div>请选择</div>	<div>-</div> <div></div> <div>+</div>	<div>删除</div>
2	<div>请先选择智能仓</div>			<div>请选择</div>		<div>请选择</div>	<div>-</div> <div></div> <div>+</div>	<div>删除</div>
3	<div>请先选择智能仓</div>			<div>请选择</div>		<div>请选择</div>	<div>-</div> <div></div> <div>+</div>	<div>删除</div>

添加一行

确定

删除产品

勾选需要删除的“产品”行，点击“删除”，删除选中行

新增退仓单

返回

退仓单信息

退仓单号:

单号自动生成

* 客户编号:

请输入关键字搜索

客户名称:

* 智能仓编号:

请先选择客户

退仓人:

B0514

所属部门:

部门1

备注:

150字限制

商品明细

序号	商品编号	商品名称	计量单位	货源	货架号	商品批次	退货数量	操作
1	<div>请先选择智能仓</div>			<div>请选择</div>		<div>请选择</div>	<div>-</div> <div></div> <div>+</div>	<div>删除</div>

添加一行

确定

确定退仓单

点击“确定”为生成退仓单，减少库存并返回退仓单列表。

6.3. 退仓单详情

进入退仓单列表页面，点击【查看详情】按钮，进入到退仓单详情页面。

退货单

退货单详情

返回

退货单信息

*退货单号: sdfsf34234234

*工厂编号: sdfsf34234234

*工厂名称: 水电费

*智能仓编号: sdfsf34234234

退货人: asd

所属部门: sda

备注: sdfsf34234234

商品明细

序号	工厂商品编号	工厂商品名称	商品编号	商品名称	计量单位	货道	货架号	商品批次号	退货数量
1	11	胡彦斌	11	胡彦斌	卷	11	11	11	1
2	12	胡彦斌	12	胡彦斌	个	12	12	12	1
3	13	胡彦斌	13	胡彦斌	副	13	13	13	1
4	14	胡彦斌	14	胡彦斌	卷	14	14	14	1
5	15	胡彦斌	15	胡彦斌	卷	15	15	15	1

2.点击【返回】跳转到退仓单列表页。

补货单

补货单详情

返回

补货单信息

补货计划单号: 820200313111741019873120

*客户编号: SZKUNTON1

客户名称: 深圳市维尼工厂

*智能仓编号: X004

补货人: 测试人员

所属部门: 深圳运营部

商品明细

序号	商品编号	商品名称	计量单位	货道	货架号	计划数量	出库数量	补货数量	商品批次
1	BTZJ	酥汤猪脚火锅	个	1	1			100	2
2	BXG	百香果		6	1			100	1
3	QGL	汽锅鸡	只	5	1			100	1
4	SMG	酸木瓜		4	1			100	1
5	OMG	青芒果		3	1			100	1
6	EKBB	琪饼抱抱		2	1			100	1

七、盘点单

7.1. 盘点单列表

点击【盘点单】进入盘点单列表管理页面 ,进入盘点单列表页面 ,输入相应的过滤条件 ,
点击【查询】按钮 ,系统根据设置的查询条件 ,进行数据过滤取数 ,并将结果显示在列表中。

首页 挂起领料单 领料单 退仓单 员工管理 盘点单

盘点单号: 请输入

客户编号/名称: 请输入关键词搜索

员工编号/名称: 请输入

订单状态: 请选择

智能仓编号: 请输入

盘点时间: 2020-01-26 至 2020-06-09

Q 查询

重置

+ 新增盘点单

删除

+ 盘点明细导出

<input type="checkbox"/>	盘点单号	客户名称	仓库	智能仓编号	盘点人	盘点时间	订单状态	操作
<input type="checkbox"/>	PD202003141057560120450561	深圳市坤同工厂	A0311	XX04	测试人员	2020-03-14 10:57:56	已确认	查看详情
<input type="checkbox"/>	PD202003141057140196553473	深圳市坤同工厂	A0311	XX04	测试人员	2020-03-14 10:57:14	待确认	修改 查看详情
<input type="checkbox"/>	PD202003141029150166984961	深圳市坤同工厂	A0311	XX04	测试人员	2020-03-14 10:29:15	已确认	查看详情
<input type="checkbox"/>	PD202003141028340197867777	深圳市坤同工厂	A0311	XX04	测试人员	2020-03-14 10:28:34	已确认	查看详情
<input type="checkbox"/>	PD202003141024190145295361	深圳市坤同工厂	A0311	XX04	测试人员	2020-03-14 10:24:20	已确认	查看详情
<input type="checkbox"/>	PD202003141023150108044289	深圳市坤同工厂	A0311	XX04	测试人员	2020-03-14 10:23:15	已确认	查看详情
<input type="checkbox"/>	PD20200314102039012908289	深圳市坤同工厂	A0311	XX04	测试人员	2020-03-14 10:20:39	已确认	查看详情
<input type="checkbox"/>	PD202003131606550137959169	深圳市坤同工厂	A0311	XX04	测试人员	2020-03-13 16:06:55	待确认	修改 查看详情
<input type="checkbox"/>	PD202003131510540118851841	深圳市坤同工厂	A0311	XX04	测试人员	2020-03-13 15:10:54	已确认	查看详情
<input type="checkbox"/>	PD202003131504070136694785	深圳市坤同工厂	A0311	XX04	测试人员	2020-03-13 15:04:07	已确认	查看详情

共 93 条 10条/页 < 1 2 3 4 5 6 ... 10 > 前往 1 页

7.2. 新增盘点单

在盘点单列表页面点击【新增】，刷卡进入盘点单新增页面，可在此页面录入盘点单信息。

刷卡补货

请刷卡

卡序列号:

填写客户编号、智能仓编号，选择盘点类型：

1.盘点类型填“无”，增加需要盘点的商品数据

新增盘点单

返回

盘点单信息

盘点单号: 盘点单自动生成 *客户编号: SZKUNTON1 客户名称: 深圳市坤同客户 *智能仓编号: AA01 盘点人: xdfcy 所属部门: 测试部

盘点类型: 无 全盘 交接盘点

商品明细

序号	商品编号	商品名称	计量单位	货架号	货量	批次	库存	盘点数量	操作
1	<input type="text"/>				<input type="text"/>	<input type="text"/>		<input type="text"/>	删除

添加一行

存草稿 确认

新增盘点单

返回

盘点单信息

盘点单号: 盘点单自动生成 *客户编号: SZKUNTON1 客户名称: 深圳市坤同客户 *智能仓编号: AA01 盘点人: xdfcy 所属部门: 测试部

盘点类型: 无 全盘 交接盘点

商品明细

序号	商品编号	商品名称	计量单位	货架号	货量	批次	库存	盘点数量	操作
1	<input type="text"/>				<input type="text"/>	<input type="text"/>		<input type="text"/>	删除

添加一行

存草稿 确认

添加商品

点击“添加”，输入“工厂商品编号”或“工厂商品名称”选择，选择货道及商品批

次号，填入盘点数量

新增盘点单

返回

盘点单信息

盘点单号: *客户编号: 客户名称: *智能仓编号: 盘点人: 所属部门:

盘点类型: ☒ 无 ☐ 全盘 ☐ 交接盘点

商品明细

序号	商品编号	商品名称	计量单位	货架号	货道	批次	库存	盘点数量	操作
1	<input type="text" value="请输入关键词搜索"/>				<input type="text" value="请选择"/>	<input type="text" value="请选择"/>		<input type="text" value=""/>	<input type="button" value="删除"/>

添加一行

存储 确认

删除产品

勾选需要删除的“产品”行，点击“删除”，删除选中行

新增盘点单

返回

盘点单信息

盘点单号: *客户编号: 客户名称: *智能仓编号: 盘点人: 所属部门:

盘点类型: ☒ 无 ☐ 全盘 ☐ 交接盘点

商品明细

序号	商品编号	商品名称	计量单位	货架号	货道	批次	库存	盘点数量	操作
1	<input type="text" value="请输入关键词搜索"/>				<input type="text" value="请选择"/>	<input type="text" value="请选择"/>		<input type="text" value=""/>	<input type="button" value="删除"/>

添加一行

存储 确认

提交盘点单

点击“提交”，成功时返回到盘点记录列表，状态为“待确认”可以“修改”和“查看详情”，

盘点单号:

客户编号/名称:

员工编号/名称:

订单状态:

智能仓编号:

盘点时间: 至

	盘点单号	客户名称	仓库	智能仓编号	盘点人	盘点时间	订单状态	操作
<input type="checkbox"/>	PD202003180119310145773057	深圳市坤同客户端	顺丰华仓库	BB01	vv	2020-03-18 01:19:31	已确认	<input type="button" value="查看详情"/>
<input type="checkbox"/>	PD202003180118590199796993	深圳市坤同客户端	顺丰华仓库	BB01	vv	2020-03-18 01:19:00	已确认	<input type="button" value="查看详情"/>
<input type="checkbox"/>	PD202003180118280130021121	深圳市坤同客户端	顺丰华仓库	BB01	vv	2020-03-18 01:18:29	待确认	<input type="button" value="修改"/> <input type="button" value="查看详情"/>
<input type="checkbox"/>	PD202003180118030162686209	深圳市坤同客户端	顺丰华仓库	BB01	vv	2020-03-18 01:18:03	已确认	<input type="button" value="查看详情"/>

共 4 条

10条/页

确定盘点单

点击“确定”为生成盘点单，修改库存和并返回盘点单列表。

2. 盘点类型选择“全盘”，填写盘点数量

新增盘点单

提交

盘点单信息

盘点单号:

盘点单自动生成

 *客户编号: SZKUNTON1 客户名称: 深圳市地同客户端 *智能仓编号: AA01 盘点人: udfv 所属部门: 测试部

盘点类型: ☐ 无 ☒ 全盘 ☐ 交接盘点

商品明细

序号	商品编号	商品名称	计量单位	货架号	货道	批次	库存	盘点数量
1	CE24	CE24	盘	2	5	6	1	<div>- 1 +</div>
2	CE24	CE24	盘	2	5	noBatch	20	<div>- 20 +</div>
3	CE23	CE23	卷	2	6	2	14	<div>- 14 +</div>
4	CE23	CE23	卷	2	6	5	1	<div>- 1 +</div>

存草稿

确认

提交盘点单

点击“提交”，成功时返回到盘点记录列表，状态为“待确认”可以“修改”和“查看详情”，

盘点单号:

请输入

 客户编号/名称:

请输入关键词搜索

 员工编号/名称:

请输入

 订单状态:

请选择

 智能仓编号:

请输入

盘点时间:

2020-01-28

 至

2020-06-09

查询

重置

新增盘点单

删除

盘点单明细导出

	盘点单号	客户名称	仓库	智能仓编号	盘点人	盘点时间	订单状态	操作
<input type="checkbox"/>	PD202003180119310145773057	深圳市地同客户端	顺丰华仓库	BB01	vv	2020-03-18 01:19:31	已确认	<div>查看详情</div>
<input type="checkbox"/>	PD202003180118590199796993	深圳市地同客户端	顺丰华仓库	BB01	vv	2020-03-18 01:19:00	已确认	<div>查看详情</div>
<input type="checkbox"/>	PD202003180118280130021121	深圳市地同客户端	顺丰华仓库	BB01	vv	2020-03-18 01:18:29	待确认	<div>修改</div> <div>查看详情</div>
<input type="checkbox"/>	PD202003180118030162686209	深圳市地同客户端	顺丰华仓库	BB01	vv	2020-03-18 01:18:03	已确认	<div>查看详情</div>

共 4 条

10条/页

< 1 >

 前往

1

 页

确定盘点单

点击“确定”为生成盘点单，修改库存和并返回盘点单列表。

3. 盘点类型选择“交接盘点”，添加领料的时间段，加载这个时间内的领料商品的货道信息，填写盘点数量

新增盘点单

提交

盘点单信息

盘点单号:

盘点单自动生成

 *客户编号: SZKUNTON1 客户名称: 深圳市地同客户端 *智能仓编号: AA01 盘点人: udfv 所属部门: 测试部

盘点类型: ☐ 无 ☐ 全盘 ☒ 交接盘点 领料时间:

2020-01-27

 至

2020-06-11

商品明细

序号	商品编号	商品名称	计量单位	货架号	货道	批次	库存	盘点数量
1								<div>- +</div>

存草稿

确认

7.3. 编辑盘点单

在盘点单列表页面，选择一条盘点单，点击【编辑】进入盘点单编辑页面，可在此页面

编辑盘点单信息。

● 盘点单 > 冻结商品 > 领料单 > 工厂列表 > 智能仓列表 > 日报报表 > 机器补货需求 > 客户补货需求 > 库存转移记录 >

盘点单号: 客户编号/名称: 员工编号/名称: 订单状态: 智能仓编号:

盘点时间: 至

盘点单号	客户名称	仓库	智能仓编号	盘点人	盘点时间	订单状态	操作
PD202003141057560120450561	深圳市坤同工厂	A0311	XX04	测试人员	2020-03-14 10:57:56	已确认	<input type="button" value="查看详情"/>
PD202003141057140196553473	深圳市坤同工厂	A0311	XX04	测试人员	2020-03-14 10:57:14	待确认	<input type="button" value="修改"/> <input type="button" value="查看详情"/>
PD202003141029150166984961	深圳市坤同工厂	A0311	XX04	测试人员	2020-03-14 10:29:15	已确认	<input type="button" value="查看详情"/>
PD202003141028340197867777	深圳市坤同工厂	A0311	XX04	测试人员	2020-03-14 10:28:34	已确认	<input type="button" value="查看详情"/>
PD202003141024190145295361	深圳市坤同工厂	A0311	XX04	测试人员	2020-03-14 10:24:20	已确认	<input type="button" value="查看详情"/>
PD202003141023150108044289	深圳市坤同工厂	A0311	XX04	测试人员	2020-03-14 10:23:15	已确认	<input type="button" value="查看详情"/>
PD202003141020300120908289	深圳市坤同工厂	A0311	XX04	测试人员	2020-03-14 10:20:39	已确认	<input type="button" value="查看详情"/>
PD202003131606550137959169	深圳市坤同工厂	A0311	XX04	测试人员	2020-03-13 16:06:55	待确认	<input type="button" value="修改"/> <input type="button" value="查看详情"/>
PD202003131510540118851841	深圳市坤同工厂	A0311	XX04	测试人员	2020-03-13 15:10:54	已确认	<input type="button" value="查看详情"/>
PD202003131504070136694785	深圳市坤同工厂	A0311	XX04	测试人员	2020-03-13 15:04:07	已确认	<input type="button" value="查看详情"/>

共 93 条 < 1 2 3 4 5 6 ... 10 > 前往 页

首页 ● 盘点单 > 冻结商品 > 领料单 > 工厂列表 > 智能仓列表 > 日报报表 > 机器补货需求 > 客户补货需求 > 库存转移记录 >

修改盘点单

盘点单信息

盘点单号: * 客户编号: 客户名称: * 智能仓编号: 盘点人:

所属部门: 盘点类型: ☐ 无 ☒ 全仓 ☐ 交接盘点

商品明细

序号	商品编号	商品名称	计量单位	货架号	货区	批次	库存	盘点数量
1	STZJ	康师傅火锅	个	1	1	2	100	<input type="text" value="100"/>
2	ASD12	阿萨德		1	7	NoBatch	110	<input type="text" value="110"/>
3	OGJ	汽锅鸡	只	1	5	NoBatch	100	<input type="text" value="100"/>
4	DJYT	豆浆油条	个	1	8	2	100	<input type="text" value="100"/>
5	BXG	百香果		1	6	1	100	<input type="text" value="100"/>
6	OGJ	汽锅鸡	只	1	5	1	100	<input type="text" value="0"/>
7	JDLF	鸡豆凉粉	盘	1	9	5	100	<input type="text" value="100"/>
8	QMG	青芒果	付	1	3	NoBatch	100	<input type="text" value="100"/>
9	SMG	酸木瓜		1	4	1	100	<input type="text" value="100"/>

7.4. 盘点单详情

进入盘点单列表页面，点击【查看详情】按钮，进入到盘点单详情页面。

退货单

退货单详情

返回

退货单信息

*退货单号: sdfsd34234234

*工厂编号: sdfsd34234234

*工厂名称: 水电费

*智能仓编号: sdfsd34234234

退货人: asd

所属部门: sda

备注: sdfsd34234234

商品明细

序号	工厂商品编号	工厂商品名称	商品编号	商品名称	计量单位	货道	货架号	商品批次号	退货数量
1	11	胡彦斌	11	胡彦斌	卷	11	11	11	1
2	12	胡彦斌	12	胡彦斌	个	12	12	12	1
3	13	胡彦斌	13	胡彦斌	副	13	13	13	1
4	14	胡彦斌	14	胡彦斌	卷	14	14	14	1
5	15	胡彦斌	15	胡彦斌	卷	15	15	15	1

2.点击【返回】跳转到盘点单列表页。

八、 查看库存

8.1. 查看商品库存

点击【智能仓列表】进入智能仓列表管理页面，选择智能仓，点击【商品库存】进入到智能仓商品库存界面，可以查看商品库存，并可以根据商品编号和名称检索。

智能仓编号:

查询

重置

导出Excel

<input type="checkbox"/>	智能仓编号	客户名称	补货仓库	状态	类型	紧急联系人	电话	操作
<input type="checkbox"/>	KTPREWH88	深圳市坤同智能仓储科技有...	中山仓	可用	驻厂仓	郑玲子	18784818102	<div>仓道配置商品库存货架配置已关联机路</div>
<input type="checkbox"/>	SJ003	深圳市坤同智能仓储科技有...	广州仓	可用	无人仓	邵明雷	18236887329	<div>仓道配置商品库存货架配置</div>
<input type="checkbox"/>	SJ002	深圳市坤同智能仓储科技有...	广州仓	可用	无人仓	邵明雷	18236887329	<div>仓道配置商品库存货架配置</div>
<input type="checkbox"/>	KTPREWH04	深圳市坤同智能仓储科技有...	中山仓	可用	驻厂仓	郑从香	18814516861	<div>仓道配置商品库存货架配置已关联机路</div>
<input type="checkbox"/>	SJ001	深圳市坤同智能仓储科技有...	广州仓	可用	无人仓	邵明雷	18236887329	<div>仓道配置商品库存货架配置</div>
<input type="checkbox"/>	PREWH04	深圳市坤同智能仓储科技有...	广州仓	可用	驻厂仓	郑从香	18814516861	<div>仓道配置商品库存货架配置已关联机路</div>
<input type="checkbox"/>	KTPREWH03	深圳市坤同智能仓储科技有...	中山仓	可用	无人仓	郑玲子	18784818102	<div>仓道配置商品库存货架配置</div>
<input type="checkbox"/>	BSUWH01	深圳市坤同智能仓储科技有...	广州仓	可用	无人仓	邵明雷	18236887329	<div>仓道配置商品库存货架配置</div>
<input type="checkbox"/>	KTPREWH02	深圳市坤同智能仓储科技有...	中山仓	可用	驻厂仓	郑从香	18814516861	<div>仓道配置商品库存货架配置已关联机路</div>
<input type="checkbox"/>	KTUWH01	深圳市坤同智能仓储科技有...	广州仓	可用	无人仓	邵明雷	18236887329	<div>仓道配置商品库存货架配置</div>

共 20 条

10条/页

<

1

2

>

前往 1 页

XzxTestJyf

商品库存

商品编号/名称: 请输入关键词搜索

查询

重置

库存转移

制定补货计划

<input type="checkbox"/>	指示灯	商品编号	商品名称	库存数量	最大容量	需求数量	商品批次号	补货提示点	警戒值	操作
<input type="checkbox"/>	●	JDLF	鸡宝源粉	0	25	25				编辑
<input type="checkbox"/>	●	NP	奶皮	0	236	236				编辑

共 2 条

10条/页

< 1 >

前往 1 页

九、补货需求

9.1. 制定补货计划

用户点击【智能仓列表】进入补货需求管理页面，选择智能仓，点击【制定计划】进入到智能仓商品库存界面。

仓库名称/编号: 请输入

智能仓编号: 请输入

查询

重置

<input type="checkbox"/>	指示灯	仓库名称	智能仓编号	商品数量	告警商品数量	操作
<input checked="" type="checkbox"/>	●	广州仓	BSUWH01	7	5	制定计划
<input type="checkbox"/>	●	中山仓	KTUWH	4	4	制定计划
<input type="checkbox"/>	●	广州仓	SJ002	4	3	制定计划
<input type="checkbox"/>	●	中山仓	KTPREWH	6	3	制定计划
<input type="checkbox"/>	●	中山仓	KTPREWH03	2	2	制定计划
<input type="checkbox"/>	●	南昌佛吉亚排气	CJH001	1	1	制定计划
<input type="checkbox"/>	●	广州仓	UWH001	6	1	制定计划
<input type="checkbox"/>	●	广州仓	KTUWH01	9	0	制定计划
<input type="checkbox"/>	●	广州仓	SJ001	5	0	制定计划
<input type="checkbox"/>	●	中山仓	KTPREWH04	2	0	制定计划
<input type="checkbox"/>	●	广州仓	SJ003	4	0	制定计划
<input type="checkbox"/>	●	中山仓	KTPREWH88	2	0	制定计划
<input type="checkbox"/>	●	中山仓	KTPREWH01	2	0	制定计划
<input type="checkbox"/>	●	广州仓	TESTXGH	2	0	制定计划

选择智能仓，点击【制定计划】，填写各商品的计划数，点击【生成补货计划】完成补货计划的制定，返回到商品库存页面。

生成补货计划

生成补货计划

客户编号	客户名称	智能仓编号	商品名称	商品编号	最大容量	库存数量	补货提示点	警戒值	需求数量	计量单位	计划个数
A1500	深圳市坤同智...	BSUWH01	新比克斯弹黄管	AA2218492	100	0	0	0	100		- 100 +
A1500	深圳市坤同智...	BSUWH01	佰捷-无尘擦拭布	AA2352373	100	0	0	0	100		- 100 +
A1500	深圳市坤同智...	BSUWH01	防刮擦护目镜	AJ3566	100	0	0	0	100		- 100 +
A1500	深圳市坤同智...	BSUWH01	马可尼扫码器	CG9876	100	0	0	0	100		- 100 +
A1500	深圳市坤同智...	BSUWH01	C4传感器	FH0697	100	0	0	0	100		- 100 +
A1500	深圳市坤同智...	BSUWH01	固定扫码开关	JU3257	100	0			100		- 100 +
A1500	深圳市坤同智...	BSUWH01	固定式二维码...	MJ1029	100	0			100		- 100 +

关闭

十、机器货道配置

10.1. 智能仓货道配置

点击【智能仓列表】进入智能仓列表管理页面，选择智能仓，点击【货道配置】进入到货道配置界面，可以查看货道信息，可以根据货道编号、货架号、商品名称/编号进行检索。

BB01

货道配置

货道编号: 请输入 货架号: 请输入 商品名称/编号: 请输入关键词搜索

查询 重置 新增货道 导出Excel 批量导入 生成商品二维码

<input type="checkbox"/>	货道编号	商品名称	商品编号	货架号	货道容量	商品批次号	销售类型	操作
<input type="checkbox"/>	1	两维乡	DCX	1	100		自营	变更商品
<input type="checkbox"/>	2	文熊	WED	1	100	1	自营	变更商品
<input type="checkbox"/>	3	CE24	CE24	1	100		自营	变更商品
<input type="checkbox"/>	4	CE23	CE23	1	100		自营	变更商品
<input type="checkbox"/>	5	两维乡	DCX	1	100		自营	变更商品
<input type="checkbox"/>	6	青芒果	QMG	1	100	1	自营	变更商品
<input type="checkbox"/>	7	诺玛123	QWE	1	100	1	自营	变更商品 删除
<input type="checkbox"/>	8	青芒果	QMG	1			自营	变更商品 删除
<input type="checkbox"/>	9	青芒果	QMG	1			自营	变更商品 删除
<input type="checkbox"/>	10			1			自营	绑定商品 删除

共 10 条 10条/页 1 前往 1 页

1. 点击【新增货道】，可以增加一条新的货道，新增的货道可以删除

货道配置

货道编号: 请输入 货架号: 请输入 商品名称/编号: 请输入关键词搜索

查询 重置 新增货道 导出Excel 批量导入 生成商品二维码

<input type="checkbox"/>	货道编号	商品名称	商品编号	货架号	货道容量	商品批次号	销售类型	操作
<input checked="" type="checkbox"/>	1	两维乡	DCX	1	100		自营	变更商品
<input checked="" type="checkbox"/>	2	文熊	WED	1	100	1	自营	变更商品
<input checked="" type="checkbox"/>	3	CE24	CE24	1	100		自营	变更商品
<input checked="" type="checkbox"/>	4	CE23	CE23	1	100		自营	变更商品
<input checked="" type="checkbox"/>	5	两维乡	DCX	1	100		自营	变更商品
<input checked="" type="checkbox"/>	6	青芒果	QMG	1	100	1	自营	变更商品
<input checked="" type="checkbox"/>	7	诺玛123	QWE	1	100	1	自营	变更商品 删除
<input checked="" type="checkbox"/>	8	青芒果	QMG	1			自营	变更商品 删除
<input checked="" type="checkbox"/>	9	青芒果	QMG	1			自营	变更商品 删除
<input checked="" type="checkbox"/>	10			1			自营	绑定商品 删除

2. 点击【导出】，可以导出货道商品配置信息

3. 点击【批量导入】，可以根据提供的模板批量设置货道商品信息



4. 当货道库存为 0 时，可以点击【变更商品】，变更货道商品信息或空置货道。库存不为 0 时不能变更商品。

BB01

货道配置

货道编号: 请输入 货架号: 请输入 商品名称/编号: 请输入关键词搜索

查询 重置 新增货道 导出Excel 批量导入 生成商品二维码

货道编号	商品名称	商品编号	货架号	货道容量	商品批次号	销售类型	操作
1	洞洞乡	DCX	1	100		自营	变更商品
2	文雅	WED	1	100	1	自营	变更商品
3	CE24	CE24	1	100		自营	变更商品
4	CE23	CE23	1	100		自营	变更商品
5	洞洞乡	DCX	1	100		自营	变更商品
6	青芒果	QMG	1	100	1	自营	变更商品
7	清同123	QWE	1	100	1	自营	变更商品 删除
8	青芒果	QMG	1			自营	变更商品 删除
9	青芒果	QMG	1			售罄	变更商品 删除
10			1			售罄	绑定商品 删除

